



## RAPORT PRIVIND ACTIVITATEA DESFASURATA DE CATRE AJOFM BUZAU IN ANUL 2022

Agentia Judeteana pentru Ocuparea Fortei de Munca Buzau este organizata si functioneaza potrivit Legii nr.202/2006, a Statutului A.N.O.F.M. aprobat prin H.G. nr.1610/2006, a regulamentului-cadru de organizare si functionare precum si structurilor organizatorice aprobate de catre Agentia Nationala pentru Ocuparea Fortei de Munca, avind si exercitind atributiuni specifice pe piata fortei de munca de:

- Masuri active:
  - mediere, informare si consiliere profesionala, profilare,
  - formare profesionala,
  - subventionare locuri de munca create pentru persoane cu varsta peste 45 ani, tineri NEETs, persoane ce mai au 5 ani pina la pensie, absolventi,
  - implementare programe europene de combatere a somajului;
  - EURES;
  - executare silita;
  - control masuri active.
- Masuri pasive – inregistrarea persoanelor in cautarea unui loc de munca, plata indemnizatiei de somaj

Agentia Judeteana pentru Ocuparea Fortei de Munca Buzau are urmatoarea organizare in teritoriu :

Agentia Locala Buzau - in municipiul Buzau, str.Pacii, nr.29 parter, tel.0238/720229;

Punct de lucru Rm. Sarat - in municipiul Rm. Sarat, str.Pl. Torcaru, nr.12bis, tel.0238/562855

Punct de lucru Patarlagele - in orasul Patarlagele, bl. C1, parter, tel. 0238/550493

Punct de lucru Pogoanele - in orasul Pogoanele, str.Libertatii, bl.4, parter, tel. 0238/552361

Punct de lucru Nehoiu - in orasul Nehoiu, str. Mihai Vitezul, nr.3 bis, bl. 30/31, parter, tel. 0238/554545

Centrul de Formare Profesionala – in municipiul Buzau, str. Pacii, nr. 29, tel. 0238/727913

Sediul central se afla in municipiul Buzau, str. Ion Baiesu, bl. 3A, parter, tel/fax 0238/713216

## Principalele caracteristici ce definesc Piata fortei de munca in anul 2022 - SINTEZA

### 1. SITUATIA SOMAJULUI – CONCLUZIE GENERALA: NUMARUL SOMERILOR A SCAZUT CONSTANT

Situatia principalilor indicatori ce caracterizeaza starea sociala, la nivelul judetului Buzau, la 31.12. 2022, comparativ cu 31.12.2021, se prezinta astfel :

Nr. crt.	Indicator	UM	31.12.2021	31.12.2022	Diferente+/-
1.	Resurse de muncă	miipers	245,5	242,9	(-) 2,6
2.	Populatia ocupată	-//-	157,7	133,8	(-)23,9
3.	<b>Populatia activă</b>	<b>-//-</b>	<b>171,2</b>	<b>141,9</b>	<b>(-)29,3)</b>
4.	Total salariați	-//-	85,8	88,4	(+)2,6
5.	Total someri, din care:	pers	8.138	7.657	(-)481
	• someri indemnizati	-//-	1.584	902	(-)682
	• someri neindemnizati	pers	6.554	6.755	(+)201
6.	Rata somajului *	%	4,75	5,40	(+)0,65
7.	Numar someri incadrati	pers	9.800	8.205	(-)1595

- Incepand cu data de 01.09.2022, INS a comunicat scaderea Populatiei Active Civile pentru judetul Buzau, respectiv de la 171.200 persoane la 141.900 persoane, ceea ce a condus la cresterea Ratei somajului;
- Acest indicator se calculeaza ca raport numarul de someri si populatia activa civila (mentionam ca populatia activa civila este suma dintre populatia ocupata si numarul de someri). Daca populatia activa civila s-ar fi mentinut la valoarea de 171.200, rata somajului la sfarsitul anului 2022 in judetul Buzau ar fi fost de 4,47%;

### SITUATIA SOMERILOR IN EVIDENTA SI PLATA, INDEMN. SI NEINDEMN, PE BAZINE DE OCUPARE LA DATA DE 31.12.2022

Nr crt	Denumirea indicatorului	TOTAL		indemn.		neindemn.	
		total	femei	total	femei	total	femei
1	BAZIN BUZAU	3036	1330	424	272	2612	1058
2	BAZIN RM.SARAT	1905	820	224	110	1681	710
3	BAZIN PATARLAGELE	1774	697	123	69	1651	628
4	BAZIN POGOANELE	608	221	40	14	568	207
5	BAZIN NEHOIU	334	157	91	44	243	113
Total judet (1+2+3+4+5)		7657	3225	902	509	6755	2716

CONCLUZII:

- Somerii indemnizati au scazut semnificativ in cursul anului 2022, respectiv cu 682 persoane;
- Somerii neindemnizati inregistreaza o usoara crestere.

### SITUATIA SOMERILOR IN EVIDENTA SI PLATA LA DATA DE 31.12.2022

Nr crt	Denumirea indicatorului	TOTAL		din care cu studii:					
				primare, prof.		liceale		superioare	
		total	femei	total	femei	total	femei	total	femei
1	Someri indemnizati, din care:	902	509	470	233	353	228	79	48
a	* din cimpul muncii	761	430	437	218	257	174	67	38
b	* absolventi	141	79	33	15	96	54	12	10
2	Neindemnizati	6755	2716	6027	2367	704	341	24	8
TOTAL GENERAL (1+2)		7657	3225	6497	2600	1057	569	103	56

- Absolventii in somaj sunt din ce in ce mai putini, in fiecare an migratia absolventilor este prezenta tot mai constant.

Grafic, evolutia ratei somajului in anul 2022, comparativ cu anul 2021, se prezinta astfel:

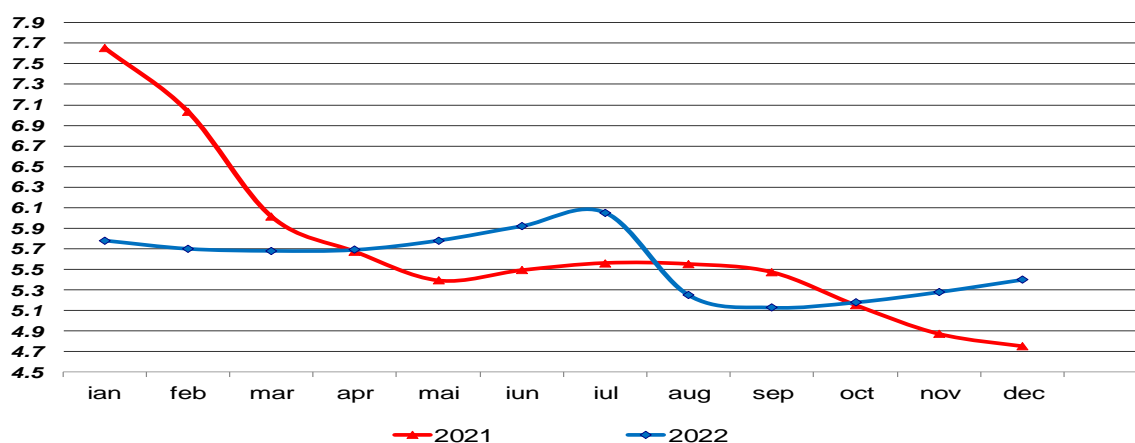

Grafic, evolutia numarului de someri in anul 2022, comparativ cu anul 2021, se prezinta astfel:

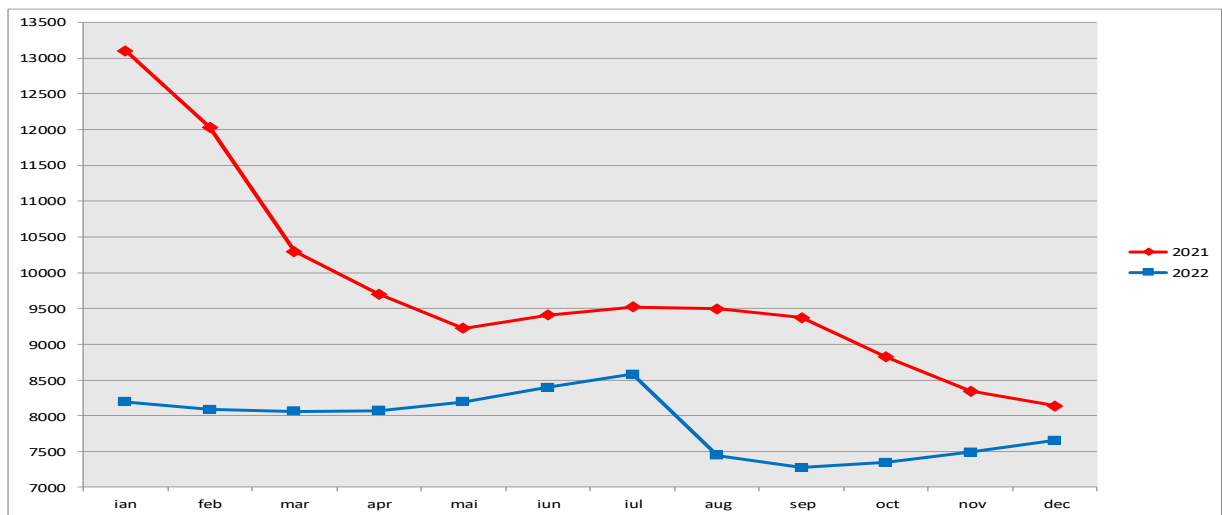

Din situatiile de mai sus, observam scaderea ratei somajului in anul 2022, de la 5,78% la 01.01.2022 la 5,40% la data de 31.12.2022.

Numarul de someri indemnizati a scazut de la 1584 persoane la 01.01.2022 la 902 persoane la data de 31.12.2022. Numarul somerilor neindemnizati, in marea lor majoritate beneficiari al Legii 416/2001, s-a mentinut cam la acelasi nivel, ca la inceputul anului, cu o usoara crestere in lunile noiembrie si decembrie, multi inregistrindu-se pentru a putea beneficia de ajutoarele de caldura.

**Observam din cele doua grafice scaderea constanta a numarului de someri, o continuare a anului 2021, dar o crestere a ratei somajului de la luna septembrie 2022. Acest lucru este rezultatul faptului ca s-a inregistrat o scadere semnificativa a indicatorului „Populatia activa civila” de la 171.200 cit era in anul 2021, la 141.900 cat este in anul 2022, conform Balantei Fortei de munca, la 01.01.2022.**

Societatile comerciale de de pe platforma industriala a municipiului Buzau (principalul pol de dezvoltare economica a judetului Buzau) si-au desfasurat activitatea la capacitate maxima, nu au disponibilizat, dimpotriva au si facut angajari din forta de munca disponibila, fie chiar si necalificata.

Deschiderea si extinderea unor santiere de dezvoltare a infrastructurii a dus de asemenea la absorbtia de forta de munca disponibila. In plus, a fost extinsa activitatea societatilor Yazaki si Aaylex One , acest lucru necesitind angajarea de personal pe mai multe paliere de lucru, obiect principal de activitate sau servicii administrative.

In acest sens, AJOFM Buzau, impreuna cu reprezentanti ai societatilor au desfasurat burse in localitati din judetul Buzau pentru selectarea de personal.

Acest lucru este demonstrat si de crearea si ocuparea in anul 2022, a 8.205 locuri de munca vacante.

Observam ca dintr-un numar de aproximativ 3.500 absolventi promotia 2022 de invatamint liceal, postliceal sau de studii superioare, un numar foarte scazut (aproximativ 400) s-a inscris in evidenta, si dintre ei in acest moment beneficiaza de indemnizatie un numar de 141. Absolventii scolilor de arte si meserii, profesional, invatamint tehnic **nu au intrat** in somaj indemnizat, fiind recrutati de pe bancile scolilor, ceea ce demonstreaza viabilitatea

acestor forme de invatamint in asigurarea necesarului de forta de munca calificata pe piata fortei de munca buzoiene.

Si in anul 2022 oferta de locuri de munca, se situeaza la o medie intre 200 si 250 locuri vacante zilnic, 90% dintre cerintele pietei muncii fiind pentru structuri calificate.

Din pacate in evidenta avem un numar de aproximativ 2500 someri cu studii primare si fara studii, dintre acestia peste 50% avind mai putin de 4 clase, persoane care cu greu patrund pe piata muncii, neavind calificare, sau nu pot fi cuprinse la masuri active de crestere a sanselor de ocupare.

Un aspect deosebit de important este faptul ca in municipiul Buzau, ponderea somerilor in populatia stabila, 18 – 62 ani, s-a mentinut pe tot parcursul anului sub 1% (aprox 70%), acest lucru demonstrind inca o data ca municipiul Buzau este principalul pol de dezvoltare din judetul Buzau.

## 2. REALIZARI PROGRAM DE OCUPARE SI PROGRAM FORMARE IN ANUL 2022 - SINTEZA

Asa cum precizam mai sus, in anul 2022 s-a reusit crearea si ocuparea a 8.205 persoane. Pe categorii de masuri stimulare/masuri de subventionare situatia se prezinta astfel:

MASURA	Propus	Realizat	Sume platite (lei)
TOTAL PERSOANE OCUPATE, ca urmare a masurilor de / prin subventionare cf.:	9.000	<b>8.205</b>	<b>9.464.000</b>
Mediere	7.715	6.314	0
Formare profesionala	30	135	0
Art. 72 - completare venituri someri	250	275	390.307
Art. 73 indice 2 – somerii neindemnizati incadrati in 90 zile de la inregistrare beneficiaza de o prima de 1000 lei	120	73	57.000
Art. 85 – subventionare locuri persoane > 45 ani, tineri NEETs si SLD – 2250 lei lunar timp de un an	730	1233	8.313.443
Art. 74 – somerii incadrati la mai mult de 15 km de domiciliu beneficiaza de prima de incadrare – decontare abonament	55	55	384.975
Art. 75 – somerii incadrati la peste 50 km de domiciliu si isi schimba domiciliul/resedinta beneficiaza de prima instalare	5	1	6.250
Art. 76 <sup>2</sup> – somerii incadrati la peste 50 km de domiciliu si isi schimba domiciliul/resedinta beneficiaza de prima de relocare – 900 lei lunar pentru decontare cheltuieli de locuire.	20	6	42.767
Art. 80 – subventionare locuri pentru absolventi – 2250 lei lunar timp de un an	150	100	258.704
Prima de insertie pentru absolventi – absolventii care in 60 de zile de la inregistrare se incadreaza beneficiaza de o prima de 1500 lei	40	12	8.554
Persoane marginalizate	5	1	2.000

## **EFORT FINANCIAR MASURI DE STIMULARE/SUBVENTIONARE = 9.464.000 lei (aproximativ 1,9 mil. Euro)**

In ceea ce priveste Programul de formare, in anul 2022 AJOFM Buzau a avut propus si aprobat un numar de 26 de cursuri, pentru un numar de 400 de someri. Bugetul alocat a fost de 23.000 lei.

La data de 31.12.2022, Programul de formare a fost realizat in totalitate. Din bugetul alocat au fost realizate doar doua cursuri, restul programului pina la 26 a fost realizat in colaborare cu CRFPA-urile partenere din tara.

De mentionat aici faptul ca a fost creat cadrul legislativ pentru desfasurarea de cursuri si cu persoanele cu studii primare (4 clase), exemplu aici, ajutor de bucatar, femeie de serviciu, ingrijitor spatii verzi, etc.

Sintetic, situatia cursurilor organizate este prezentata in Anexa

### **3. ORDONANTE PANDEMIE**

In afara masurilor active de stimulare si subventionare a locurilor de munca prevazute de Legea 76/202, in perioada pandemiei au fost adoptate o serie de masuri active destinate angajatilor si angajatorilor pentru mentinerea locurilor de munca in contextul situatiei epidemiologice determinate de raspindirea coronavirusului SARS – CoV – 2, unele mentinute si in anul 2022 si anume:

- Somaj tehnic, conform legislatiei in vigoare pina la 31.03.2022: 203 angajatori, 1.200 angajati, 1.486.528 lei platiti;
- Reducere timp, conform legislatitiei in vigoare pina la 31.12.2022: 112 angajatori, 1.785 angajati, 2.000.234 lei platiti;

**Total plati ordonante pandemie in anul 2022 – 3.486.762 lei**

### **PROIECTE AFLATE IN IMPLEMENTARE/FINALIZATE LA NIVELUL AJOFM BUZAU**

**AJOFM Buzau deruleaza/a derulat mai multe proiecte cu finantare europeana, in cadrul axei prioritare POCU, implementate in calitate de beneficiar, de catre ANOFM, dupa cum urmeaza:**

1. PRO ACCES 2 - Stimularea mobilitatii si subventionarea locurilor de munca pentru someri si inactivi - grup tinta someri si inactivi non NEETs - perioada de implementare iun. 2019 – aug. 2022;
2. INTESPO – Inregistrarea tinerilor in evidentele Serviciului Public de Ocupare – grup tinta tineri NEETs – perioada de implementare sept. 2017 – mart. 2022;

3. ACTIMOB NEETs – Activare si mobilitate tineri NEETs – grup tinta tineri NEETs - perioada de implementare mai 2019 – aprilie 2022;
4. FACILITAREA INSERTIEI PE PIATA MUNCII A PERSOANELOR CU DIZABILITATI - grup tinta persoane cu dizabilitati - perioada de implementare iunie 2019 – mai 2022;
5. UNIT 5 RMPD – Ucenicie si stagii pentru somerii non NEETs din regiunile mai putin dezvoltate – grup tinta someri non NEETs care au incheiat/vor incheia contracte de ucenicie/stagiu - perioada de implementare aprilie 2019 – mart. 2022;
6. PRO ACCES 3 - Stimularea mobilității și subvenționarea locurilor de muncă pentru someri – perioada de implementare decembrie 2020 – iunie 2023;
7. ACTINEETs 1 RMPD – Activare tineri NEETs – perioada de implementare 28.05.2022 – 31.12.2023 – valoare proiect 15.699.000 lei
8. PROACCES 4 – Subventionare locuri de munca pentru someri - perioada de implementare 05.10.2022 – 31.12.2023 – valoare proiect 11.348.000 lei

### **IMPORTANT**

***Data de 13 aprilie va ramane un punct de reper in activitatea Agentie Judetene pentru Ocuparea Fortei de Munca Buzau.***

***In aceasta data, alaturi de Agentia Judeteana pentru Ocuparea Fortei de Munca Bihor, am avut onorabila responsabilitate de a reprezenta Serviciul Public de Ocupare din Romania, in calitate de Agentii Teritoriale, in monitorizarea obiectivelor trasate de Comisia Europeana, in vederea realizarii de catre aceasta a Raportului de tara.***

***Din cele 6 obiective monitorizate – 4 obiective s-au concretizat in puncte tari iar 2 obiective au fost validate cu recomandari, fiind preluate si activitati de la cele doua agentii judetene pentru a fi extinse in tarile U.E., ca bune practici.***

***Echipele au fost felicitate de catre expertii din Comisia Europeana pentru indeplinirea intocmai si la timp a obiectivelor trasate Serviciului Public de Ocupare din Romania.***

***Aceasta onorabila responsabilitate a fost sustinuta din partea Agentiei Judetene pentru Ocuparea Fortei de Munca Buzau de catre:***

- ***IONEL TOCIU – Director Executiv;***
- ***SEBASTIAN TARPAN – Sef Serviciu;***
- ***ALINA GULOIU – Sef Serviciu;***
- ***SIMONA OANCEA – Inspector Superior;***
- ***PETRE AGAPIE - Inspector Superior;***
- ***MIRELA IAMANDI - Inspector Superior;***

## CONCLUZII

- Criza acuta de forta de munca disponibila pe piata fortei de muca din Buzau se va mentine si in anul 2023;
- Numarul absolventilor promotia curenta 2023 ce vor fi inregistrati in anul 2023, va fi in scadere, lucru ce s-a manifestat si in ultimii ani;
- "Asa numitul somaj tehnic de iarna" (1 noiembrie an curent – 31 martie an urmator) a disparut de aproximativ 6 ani, angajatorii pastrandu-si angajatii de teama pierderii lor;
- Numarul persoanelor cu pregatire profesionala mai mare de 4 clase, ce vor fi cuprinse la cursuri de formare profesionala va fi mai mare in anul 2023 (ex:camerista, ajutor bucatar, femeie de serviciu, ingrijitor spatii verzi);
- Extinderea conlucrarii cu organizatii ce au incheiate protocoale de colaborare cu agentia, pentru tinerii NEETs, pentru formare profesionala si masuri active aplicate;
- Ponderea persoanelor cu nivel de pregatire mai mic de patru clase va creste in anul 2023, in mare parte ca beneficiari ai Legii 416/2001;
- Municipiul Buzau ramane si in 2023 principalul pol de crestere economica, in municipiu gasindu-se 90% dintre agentii reprezentativi ai judetului, 90% din locurile de munca vacante sunt generate aici si 90% din PIB Buzau se produce aici;
- Configuratia geografica a judetului Buzau (1/3 pentru fiecare forma de relief, munte, podis, cimpie), ne arata ca 50% din populatia judetului se situeaza pe valea Buzaului si Slanicului, unde orasele Nehoiu si Patarlagele, sunt zone monoindustriala, cu mari probleme in infrastructura (lipsa drumuri de acces si rute de naveta in multe locuri), ceea ce conduce la mari probleme cu forta de munca din aceste zone pentru a fi plasata pe piata fortei de munca;
- Criza acuta de forta de munca specifica industriei grele prelucratoare (sudori, strungari, frezori, etc), domeniul HORECA (barman, bucatar, ospatar, camerista, etc), constructii (zidar, dulgher, zugrav,etc) se va mentine si in anul 2023;
- In anul 2023, prin aplicarea masurilor active finantate de MMSS si ANOF, prin intermediul AJOFM, aproximativ 8300 persoane vor ocupa un loc de munca in judetul Buzau;
- Anticipam mentinerea ratei somajului de la nivelul anului 2022 si la finele anului 2023, avand in vedere programele cu finantare nationala si nerambursabila europeana, ajungind la aproximativ 5,2% - 5,4% la sfirsitul anul 2023;
- De asemeni, Programul Operational Ocupare si Educatie, ce urmeaza a fi aplicat in perioada 2021 – 2027, deschide noi oportunitati pe piata fortei de munca, prin programele de formare profesionala a adultilor/ucenicie, ce vor creste sansele de angajare ale somerilor ce vor participa la aceste programe.
- AJOFM Buzau are capacitatea logistica, administrativa si de personal de a sustine toate masurile decise de catre Guvernul Romaniei pentru implementarea masurilor active finantate pentru combaterea pandemiei.